

RAPPORT DE REPERAGE DU PLOMB AVANT TRAVAUX

REFERENCES DE LA MISSION

Numéro de dossier : MA2507106470

Adresse d'intervention : Avenue du Professeur Jean Dausset 31300 Toulouse

Date d'émission : 31/07/2025

lot : Annexe 1 et Annexe 2 SERVICES TECHNIQUES



OPERATEUR DE REPERAGE



LE GALL hugo - ADX Groupe



EQUIPEMENT CONCERNE PAR LES TRAVAUX

Bat. N/A

Référence au programme de travaux :

TEXTE DE REFERENCES

Examen réalisé conformément aux principes généraux de prévention L4121-2 du Code du travail et des articles R4412-59 et suivants
Principes de repérages de la norme NF X 46-035 de juin 2021

PROGRAMME DE REPERAGE

Inspection réalisée sur les revêtements, matériaux et produits de construction et de décoration, intérieurs et extérieurs, apparents ou recouverts, susceptibles de libérer des poussières de plomb lors des travaux.

> SOMMAIRE

> 1. IDENTIFICATION DES PARTIES PRENANTES ET DES INTERVENANTS.....	3
> 2. RENSEIGNEMENTS COMPLEMENTAIRES ET OBSERVATIONS	4
> 3. PERIMETRE DE LA MISSION	5
> 4. METHODOLOGIE DU REPERAGE	5
> 5. MESURAGE PAR FLUORESCENCE X	6
> 6. MESURAGE PAR ANALYSE PHYSICO-CHIMIQUE	8
> 7. CROQUIS DE REPERAGE.....	9
> 8. RAPPORTS D'ANALYSES.....	13
> 9. RECOMMANDATIONS GENERALES DE SECURITE.....	14
> 10. DOCUMENTS PERTINENTS/CERTIFICATION/ASSURANCE	15

AdxGroupe c'est aussi des professionnels pour vous accompagner sur vos projets dans :

BÂTIMENT



IMMOBILIER



ENVIRONNEMENT

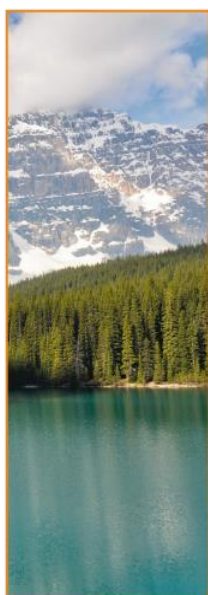

INDUSTRIE



NUMÉRISATION ET GESTION DES DONNÉES



FORMATION



> 1. IDENTIFICATION DES PARTIES PRENANTES ET DES INTERVENANTS

PARTIES PRENANTES

PARTIES PRENANTES		ADRESSE
Donneur d'ordre	CHU DE TOULOUSE - Etienne Fanny	31000 TOULOUSE
Propriétaire du bien	CHU DE TOULOUSE	2 Rue Viguerie CHU DE TOULOUSE 31000 Toulouse
Opérateur de repérage	LE GALL hugo	
Accompagnateur désigné	Etienne Fanny	
Autre(s) accompagnateur(s)		

ORGANISME EN CHARGE DU REPERAGE



ADX Groupe
Parc Saint Fiacre
53200 Château-Gontier

La reproduction de ce rapport est interdite en dehors de la copie intégrale du rapport émis.

ASSURANCE DE L'ORGANISME CHARGE DU REPERAGE



COMPAGNIE	NUMERO DE POLICE	DATE DE VALIDITE
Axa	3912280604	01/01/2026

APPAREIL A FLUORESCENCE X UTILISE



APPAREIL	NUMERO DE SERIE	SOURCE
FONDIS - FenX 2	23-1151	Cd 109 850 MBq 25/09/2023 00:00:00

Nota : La limite de détection est la plus petite concentration que l'appareil à fluorescence X est capable de mesurer. Selon les données du fabricant, dans le cadre de nos interventions, réalisés avec des détecteurs FONDIS – Fen X, la limite de détection est fixée à 0.029mg/cm².

LABORATOIRE D'ANALYSE



LABORATOIRE	ADRESSE
Il n'a pas été fait appel à un laboratoire d'analyse	-

Nota : Pour la réalisation de cette expertise, ADX Groupe n'a fait appel à aucun sous-traitant (sauf pour l'analyse des échantillons traités par un laboratoire indépendant, le cas échéant).

VERSION DU DOSSIER

VERSION	DATE	OBJET
Version initiale	24/07/2025	Établissement du rapport

> 2. RENSEIGNEMENTS COMPLEMENTAIRES ET OBSERVATIONS

ADRESSE DE L'INTERVENTION	MISSION
Avenue du Professeur Jean Dausset SERVICE TECHIQUES 31300 Toulouse	N° de dossier : MA2507106470 Date d'intervention : 24/07/2025

LISTE DES DOCUMENTS FOURNIS PAR LE DONNEUR D'ORDRE AVANT INTERVENTION

Néant

OBSERVATIONS :

En l'absence de plan ou de croquis à jour fourni par le donneur d'ordre au plus tard le jour du diagnostic, le plan ou croquis de repérage n'est pas à l'échelle et la représentation des éléments et réseaux peut ne pas être conforme à la réalité. Il conviendra de porter une attention particulière sur ce point lors d'éventuels travaux

Si aucun document relatif à d'anciens repérages ne nous a été communiqué au plus tard au jour du diagnostic, nous rappelons l'obligation du donneur d'ordre de porter à la connaissance de l'entreprise qui réalise le repérage l'ensemble des éléments antérieurs pour qu'elle puisse les intégrer à son évaluation des risques.

Si aucun document relatif à l'historique des travaux réalisés sur l'équipement ne nous a été fourni au plus tard le jour du diagnostic, ADX Groupe considère l'ensemble des composants, impactés par les travaux comme susceptible de contenir des matières dangereuses

L'objet de la mission confiée à ADX groupe n'est pas de vérifier l'exactitude du contenu des documents fournis. La véracité des informations contenues dans ces documents reste de la responsabilité de leur auteur. Les documents et résultats antérieurs, en matière de recherche d'amiante notamment, utilisés pour la réalisation du repérage, communiqués dans le cadre de la présente mission, sont réputés satisfaire aux exigences imposées.

> 3. PERIMETRE DE LA MISSION

PERIMETRE	PROGRAMME DES TRAVAUX
Toutes Pièces	travaux de démolition : démolition du bâtiment

Important : Dans le cadre de cette mission, le donneur d'ordre doit communiquer à ADX Groupe un état descriptif détaillé écrit des travaux projetés. Si le descriptif ci-dessus venait à être manquant ou incomplet, aucune réclamation ne pourra être portée par le donneur d'ordre. En effet ce rapport ne porte que sur la liste des locaux ou parties de locaux décrit ci-dessus exclusivement et tout autre local ou partie de local devra être considéré comme non visité et ne faisant pas partie du repérage. Si des travaux supplémentaires au descriptif ci-dessus devaient être réalisés, des investigations complémentaires seraient à prévoir afin de compléter le présent repérage.

LISTE DES LOCAUX, PARTIES DE LOCAUX, COMPOSANTS OU PARTIES DE COMPOSANTS N'AYANT PAS PU ÊTRE INSPECTÉ(S) DANS LE CADRE DU REPÉRAGE RÉGLEMENTAIRE :

Néant

Si certains locaux, parties de locaux, composants ou parties de composants apparaissent ci-dessus, des investigations approfondies devront être réalisées afin d'y vérifier la présence éventuelle de Plomb. Si ces investigations approfondies ne sont pas mises en place, le donneur d'ordre conserve la responsabilité de la non-exhaustivité du présent rapport

> 4. METHODOLOGIE DU REPERAGE

Ce présent repérage a pour objectif de rechercher le plomb sur les revêtements, matériaux et produits de construction et de décoration, intérieurs et extérieurs, apparents ou recouverts, susceptibles de libérer des poussières de plomb lors des travaux. Seul les composants affectés par les travaux font l'objet d'une investigation et les résultats serviront aux entreprises intervenantes à réaliser leur évaluation des risques professionnels afin d'assurer le respect des valeurs limites d'exposition professionnelle lors des travaux. C'est pourquoi, il n'existe pas de valeurs seuils de détection.

Les mesures réalisées ont été effectuées sur les revêtements et les matériaux de construction directement accessibles le jour de la visite. Cependant, certains éléments impactés par les travaux peuvent rester inaccessibles et nécessiter des investigations approfondies destructives afin de compléter la mission.

Les PVC et les glaçages de faïences et de carrelages peuvent contenir du plomb. Cependant, leur recherche n'a pas été jugé pertinente lors des travaux de la commission au regard du faible potentiel d'émission de poussières de plomb de ce matériaux, compte-tenu de la nature des travaux généralement effectués. (NF X 46-035)

Après la phase préparatoire comprenant l'analyse du programme des travaux et des documents fournis par le donneur d'ordre, l'opérateur de repérage procède au repérage in-situ afin d'identifier, mesurer par fluorescence X ou par échantillonnage les matériaux ou produits susceptibles de contenir du plomb.

Les différentes phase d'intervention sont :

- Identification des zones : L'opérateur divise chaque local en plusieurs zones identifiables
- Identification des unités de repérages : Chaque zone comporte une ou plusieurs unités de repérage définit par sa zone donc, le matériau ou produit identifié et sa composition (substrat + revêtement)
- Analyses par fluorescence X
- Prélèvements pour analyses des matériaux ou produits pour lesquels la mesure par fluorescence X n'est techniquement pas possible ; pour lesquels la mesure n'est pas concluante ou encore pour lesquels le substrat peut contenir un alliage en plomb afin de préciser qui du substrat ou revêtement contient du plomb
- Analyses en laboratoire des écailles
- Restitution des conclusions

> 5. MESURAGE PAR FLUORESCENCE X

L'opérateur de repérage définit autant d'unités de repérage que nécessaire pour couvrir l'ensemble du périmètre des travaux.

Ces unités se définissent soit :

- Par un ou plusieurs éléments de construction, finition ou décoration, ayant a priori un même substrat, un même revêtement et un même historique en matière de construction et de revêtement
- Par un matériau ayant a priori un même historique en matière de construction

Pour chaque unité de repérage, au moins deux mesures sont réalisées. Si les résultats sont cohérents, l'unité de repérage est validée. Dans le cas contraire, l'opérateur décomposera l'unité de repérage en plusieurs unités distincts et complètera ses mesures pour que chacune d'elle comporte les deux mesures à minima requises.

Selon l'ampleur de certaines unités de repérage, l'opérateur réalise des mesures complémentaires.

Dans chaque local, toutes les unités de repérage font l'objet d'une mesure avec un appareil à fluorescence X. Les mesures sont réalisées aux endroits où la probabilité de rencontrer du plomb est la plus forte. Les pièces, et dans chaque pièce les éléments à contrôler (ou « unités de repérage »), sont inspectés dans le sens des aiguilles d'une montre, de la gauche vers la droite. Chaque local visité est divisé en « zones » : à chaque zone est attribuée arbitrairement une lettre (A, B, C...). La « zone A » comprend toutes les unités de repérage présentes sur le mur par lequel l'expert a pénétré dans la pièce, et ainsi de suite.

VERIFICATION DE LA JUSTESSE DES MESURES

	n° de mesure	Date de la vérification	Concentration (mg/cm ²)
Etalonnage entrée	1	24/07/2025	0,71 (+/- 0,1)
Etalonnage sortie	39	24/07/2025	0,71 (+/- 0,1)

RELEVÉ DÉTAILLÉ DES MESURES PAR FLUORESCENCE X

N°	Unité de repérage	Substrat	Revêtement	Local	Zone	Partie mesurée	Concentration M en mg/cm ²	Incertitude I en mg/cm ²	Observations ou Raisons de non-mesure
2	Murs	Plâtre	Peinture	Rez de chaussée - Annexe 1 / Pause / Atelier / Sanitaires / Annexe 2 / Local 1 / Local 2	Multiples	Murs A	0,01	0,01	UR1
3						Murs A	0,01	0,01	UR1
4						Murs A	0,03	0,01	UR1
5						Murs A	0,02	0,01	UR1
6						Murs A	0,01	0	UR1
7						Murs A	0,03	0,01	UR1
8						Murs A	0,02	0,01	UR1

9	Faux Plafonds		Faux Plafonds	Rez de chaussée - Annexe 1 / Annexe 2 / Local 2	Multiples	Faux Plafonds	0,01	0	UR2
10						Faux Plafonds	0,01	0	UR2
11						Faux Plafonds	0,01	0	UR2
12	Faux Plafonds		Faux Plafonds	Rez de chaussée - Pause	Multiples	Faux Plafonds	0,01	0	UR3
13						Faux Plafonds	0,01	0	UR3
14	Faux Plafonds		Faux Plafonds	Rez de chaussée - Sanitaires	Multiples	Faux Plafonds	0,07	0,02	UR4
15						Faux Plafonds	0,01	0	UR4
16	Plafonds	Platre	Peinture	Rez de chaussée - Annexe 1 / Atelier / Local 1	Multiples	Plafonds	0,01	0	UR5
17						Plafonds	0,01	0	UR5
18						Plafonds	0,01	0,01	UR5
19	Portes	Bois	Peinture	Rez de chaussée - Annexe 1 Pause / Sanitaires	Multiples	Portes	0,01	0	UR6
20						Portes	0,02	0,01	UR6
21	Mézannine	Métal	Peinture	Rez de chaussée - Annexe 1	Multiples	Mézannine	0,12	0,02	UR7
22						Mézannine	0,34	0,04	UR7
23	Mézannine	Métal	Peinture	Rez de chaussée - Annexe 2	Multiples	Mézannine	0,26	0,03	UR8
24						Mézannine	0,29	0,04	UR8
25	Garde Corps	Métal	Peinture	Rez de chaussée - Annexe 1	Multiples	Garde Corps	0,3	0,04	UR9
26						Garde Corps	0,3	0,04	UR9
27	Grille Magasin	Métal	Peinture	Rez de chaussée - Annexe 1	Multiples	Grille Magasin	0,02	0,01	UR10
28						Grille Magasin	0,01	0	UR10
29	Fenêtres	Bois	Peinture	Extérieur - Annexe 1 & 2 Façade	Multiples	Fenêtres	0,03	0,01	UR11
30						Fenêtres	0,05	0,02	UR11
31	Portes	Métal	Peinture	Extérieur - Annexe 1 & 2 Façade	Multiples	Portes	0,02	0,01	UR12
32						Portes	0,01	0	UR12
33	Charpente	Métal	Peinture	Extérieur - Annexe 1 & 2 Toiture	Multiples	Charpente	0,01	0	UR13
34						Charpente	0,01	0	UR13
35	Grille	Métal	peinture	Extérieur - Cour	Multiples	Grille	0,06	0,01	UR14
36						Grille	0,07	0,02	UR14
37	Descente EP	Métal	Peinture	Extérieur - Annexe 1 & 2 Façade / Cour	Multiples	Descente EP	0,13	0,02	UR15
38						Descente EP	0,01	0	UR15

MESURES NON CONCLUANTES OU NON REALISEES

Local	Unité de repérage	Justification de non-mesure





> 6. MESURAGE PAR ANALYSE PHYSICO-CHIMIQUE

Lorsque l'opérateur de repérage ne peut pas réaliser de mesures in situ par fluorescence X comme indiqué au paragraphe 7.3.1.1 de la norme NF-X 46-035 de juin 2021, il effectue un prélèvement pour analyse chimique sur l'ensemble des couches jusqu'à la plus profonde afin de mesurer la concentration en plomb total.

Pour chaque matériau, l'opérateur choisit l'endroit le plus représentatif de celui-ci pour réaliser son écaille. L'opérateur de repérage évite le prélèvement du substrat et tous corps étrangers qui risquent d'avoir pour effet de diluer la concentration en plomb de l'échantillon. Le prélèvement est réalisé avec les précautions nécessaires pour éviter la dissémination de poussières.

N°	Unité de repérage	Substrat	Revêtement	Local	Zone	Concentration M en mg/kg	Incertitude I en mg/kg ²	Observations

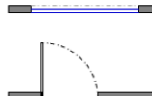
> 7. CROQUIS DE REPERAGE

adx Groupe		Croquis de repérage	Site	Sondages / Prélèvements		Unité de repérage			
Affaire	MA2507106470	LE GALL hugo	Bat. N/A	Mesure	X	Eléments de structure	Trémie sur plusieurs niveaux	Escaliers	Ouvertures
Opérateur			Adresse						
Date de réalisation	24/07/2025	Avenue du Professeur Jean Dausset SERVICE TECHIQUES 31300 Toulouse		Local non visité	Elément non inspecté				
									

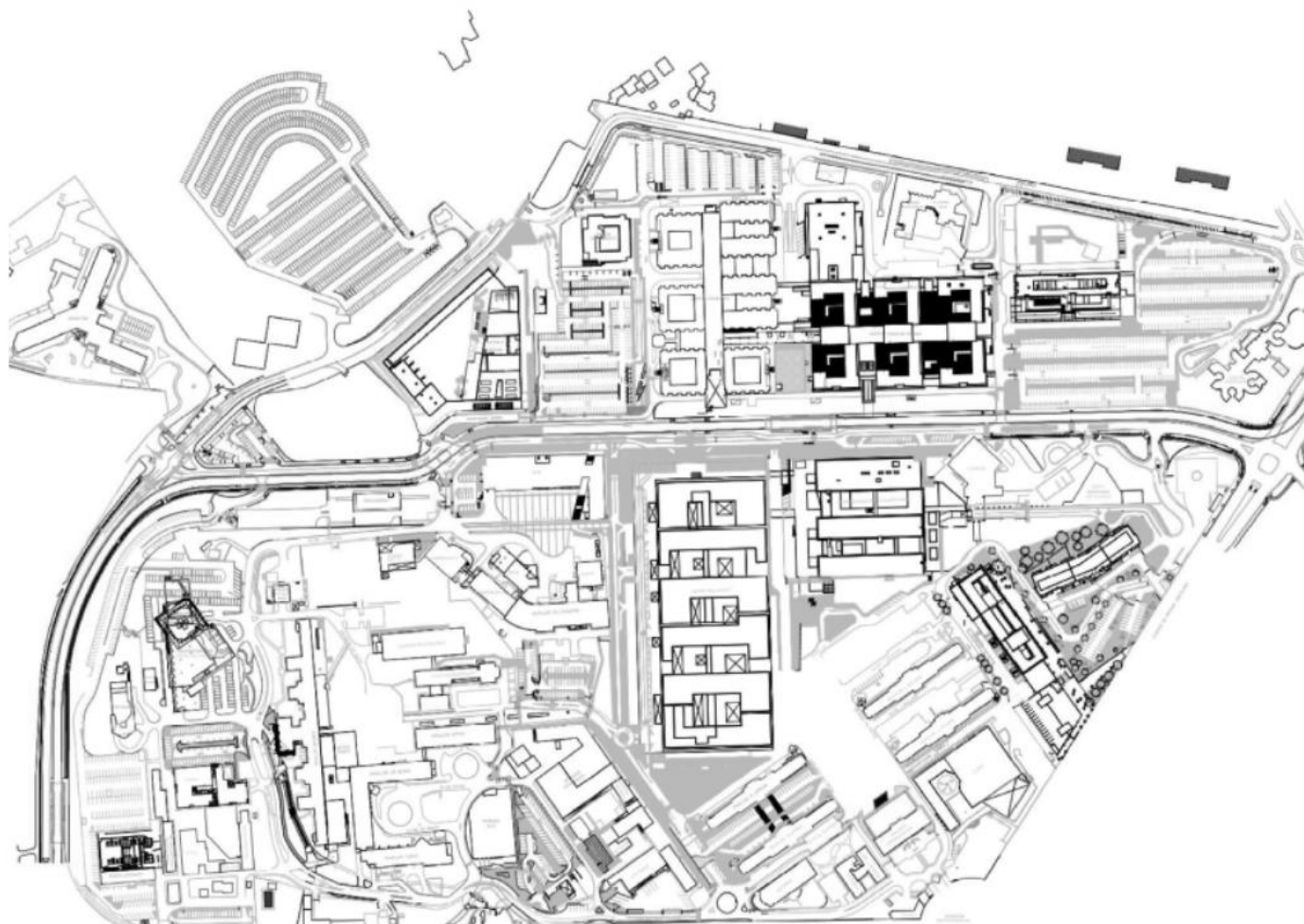

PLAN DE MASSE

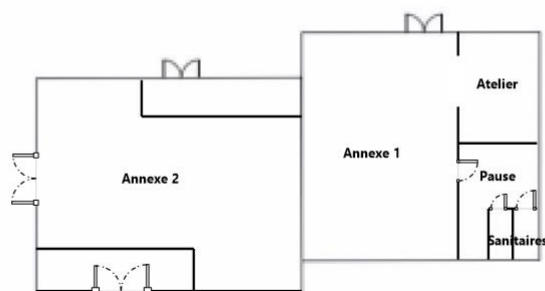

N+0 / Murs

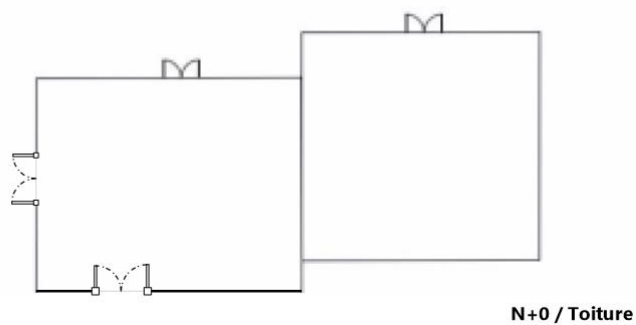

> 8. RAPPORTS D'ANALYSES

Plx55

> 9. RECOMMANDATIONS GENERALES DE SECURITE

L'identification des matériaux et produits contenant du plomb est un préalable à l'évaluation et à la prévention des risques liés à la présence de CMR dans une installation, une structure ou un équipement. Elle doit être complétée par la définition et la mise en œuvre de mesures de gestion adaptées et proportionnées pour limiter l'exposition des occupants présents temporairement ou de façon permanente et des personnes appelées à intervenir sur ces matériaux ou produits.

La mise à jour régulière des informations, via notamment un dossier technique, ont vocation à assurer l'information des occupants et des différents intervenants sur l'équipement sur la présence des matériaux et produits contenant des matières dangereuses, afin de permettre la mise en œuvre des mesures visant à prévenir les expositions.

Les recommandations générales de sécurités définies ci-après rappellent les règles de base destinées à prévenir les expositions. Le propriétaire des installations (ou, à défaut, l'exploitant) adapte ces recommandations aux particularités de chaque équipement et de ses conditions d'occupation ainsi qu'aux situations particulières rencontrées. Ces recommandations générales de sécurité ne se substituent en aucun cas aux obligations réglementaires existantes en matière de prévention des risques pour la santé et la sécurité des travailleurs, inscrites dans le Code du travail.

INFORMATIONS GENERALE

L'ingestion ou l'inhalation de plomb est toxique. Elle provoque des effets réversibles (anémie, troubles digestifs, baisse de la fertilité) ou irréversibles (atteinte du système nerveux, baisse du quotient intellectuel, avortement etc.). Une fois dans l'organisme, le plomb est stocké, notamment dans les os, d'où il peut être libéré dans le sang, des années ou même des dizaines d'années plus tard. L'intoxication chronique par le plomb, appelée saturnisme, est particulièrement grave chez le jeune enfant (perturbation du développement du cerveau). Les femmes en âge de procréer doivent également se protéger car, pendant la grossesse, le plomb peut traverser le placenta et contaminer le fœtus.

La contamination est possible en respirant ou en avalant les particules de plomb contenues dans les fumées ou poussières :

- o en travaillant sans protection,
- o en fumant ou s'alimentant avec les mains sales,
- o en se rongant les ongles,
- o en mâchant de la gomme ou autres.

Les particules déposées sur les cheveux, la barbe, la peau, les vêtements peuvent être importées dans les véhicules et au domicile des intervenants qui peuvent continuer à se contaminer et contaminer leurs proches.

INTERVENTION DES PROFESSIONNELS

Avant toute intervention, il est nécessaire de réaliser pour les intervenants une évaluation des risques en exploitant les données du repérage avant travaux propre au projet de rénovation en vérifiant la cohérence du programme de travaux et des résultats par rapport aux travaux à réaliser. Puis, en concertation avec les différents acteurs et les entreprises, choisir la technique d'intervention la moins polluante en évitant par exemple le sablage/grenaillage, et en privilégiant le recouvrement au retrait des peintures par décapage mécanique ou chimique.

Définir les mesures de prévention et d'hygiène adaptées (obligation de sécurité)

- Prévenir le médecin du travail pour la mise en œuvre d'une surveillance médicale adaptée
- Prévoir les installations d'hygiène en adéquation avec la configuration du chantier
- Choisir, fournir et entretenir les équipements de protection collective et individuelle adaptés y compris les vêtements de travail
- Prévoir les installations d'hygiène (vestiaires – douches – sanitaires – restauration),
- Prévoir un nettoyage régulier du véhicule (point d'eau, jerrican, sol, volant, sièges, étagère, outils....)
- Prévoir les mesures d'évacuation et d'élimination des déchets,
- Informer et former l'encadrement et les salariés sur les mesures à suivre pour limiter les risques :
- Interdire de boire, fumer, ou manger sur le chantier, surtout en vêtements de travail
- Rendre obligatoire le lavage des mains et du visage à chaque pause et la douche en fin de journée,
- Ne pas ramener de vêtements de travail souillés à son domicile, d'où l'intérêt de porter une combinaison jetable.

RECOMMANDATIONS GENERALES

Contacter votre médecin du travail et les organismes de prévention pour des conseils dans le choix des protections, une aide à l'information et à la formation et une mise en œuvre d'une surveillance médicale adaptée (service de santé au travail), si vous envisagez de réaliser des travaux sur des revêtements contenant du plomb et/ou des matériaux en plomb.

Des documents vous informent :

- le repérage plomb avant travaux vous permet de localiser précisément ces revêtements et matériaux
- la présente notice d'information résume ce que vous devez savoir pour éviter l'exposition au plomb des travailleurs amenés à réaliser ces travaux.
- Les guides de prévention comme les guides OPPBTP « Peintures au plomb - Aide au choix d'une solution technique de traitement pour les

professionnels du bâtiment » ou INRS « Interventions sur les peintures contenant du plomb », ED 909.

> 10. DOCUMENTS PERTINENTS/CERTIFICATION/ASSURANCE



Votre interlocuteur
CBT CNA
178 BOULEVARD PEREIRE
75017 PARIS
Portefeuille : 0114921220
 01 40 68 02 02
 01 40 68 05 00

SAS ADX GROUPE
Comptabilité Fournisseurs
Parc Saint Fiacre
53200 CHATEAU GONTIER

Votre contrat
RESPONSABILITE CIVILE
ENTREPRISE

Vos références
Contrat
3912280604
3912431104
Référence client

ATTESTATION

AXA France IARD, atteste que :

SAS ADX GROUPE
Comptabilité Fournisseurs Parc Saint Fiacre - 53200 CHATEAU GONTIER

a souscrit tant pour son compte que pour celui de :

- **HYPERION Développement**
- **SAS EXPERTAM**
- **SAS GALENA**
- **ADX Formation**
- **BCTI**

le contrat d'assurance Responsabilité Civile **1ère ligne n° 3912280604** et un contrat Responsabilité Civile **2ème ligne n° 3912431104**, garantissant les conséquences pécuniaires de la Responsabilité Civile pouvant lui incomber du fait de l'exercice des activités garanties par ce contrat et notamment :

Les diagnostics techniques immobiliers obligatoires

- Repérage amiante avant-vente
- Constat des risques d'exposition au plomb
- Diagnostic de performance énergétique
- Etat de l'installation intérieure de gaz
- Etat de l'installation intérieure d'électricité
- Etat du bâtiment relatif à la présence de termites
- Etat des risques naturels, miniers et technologiques
- L'Infiltrométrie
- La recherche de Fibres Céramiques Réfractaires FCR

**Repérage de polluants:****AMIANTE :**

- Repérage de l'amiante avant travaux, (dans les bâtiments, les matériels ferroviaires, les aéronefs, l'industrie, les voiries et les sols navires, bateaux et autres engins flottants)
- Repérage de l'amiante avant démolition
- Dossier Technique Amiante (DTA)
- Contrôle de l'état de conservation des matériaux contenant de l'amiante
- Dossier Amiante Partie Privative (DAPP)
- Contrôle visuel amiante après travaux (CV1&CV2))
- Sapiteur Amiante
- Mesures d'empoussièrement amiante
- Diagnostic amiante sur des navires selon Décret n° 2017-1442 du 3 octobre 2017 relatif à la prévention des risques liés à l'amiante à bord des navires sous la marque ADX Groupe.

PLOMB:

- Repérage du plomb avant travaux (dans les bâtiments, les matériels ferroviaires, les aéronefs, l'industrie, les voiries et les sols navires, bateaux et autres engins flottants)
- Contrôle du plomb après travaux

AUTRES:

- Inventaire des Matières Potentiellement Dangereuses dans les navires conformément à la Résolution MEPC.197(62) de l'OMI
- Inventaire des matériaux pouvant contenir de la silice
- Inventaire des matériaux pouvant contenir du PCB
- Inventaire des matériaux pouvant contenir du machefert
- Recherche des métaux lourds
- Diagnostic de pollution des sols
- L'Analyse de la qualité de l'air et La Recherche de fuites
- Recherche de Radon N1 et N2

Contrôle du bâti:

- Diagnostique Technique Globale (DTG)
- Diagnostic technique en vue de la mise en copropriété
- Diagnostique Technique du bâtiment (DTB)
- Diagnostic Technique Immobilier (Loi SRU)
- Plan pluriannuel de travaux (PPT)
- Diagnostic PEMD (Produit Équipement Matériaux Déchet)
- Diagnostic accessibilité handicapés
- Constat de l'état parasite dans les immeubles bâtis et non bâtis
- Audit de la partie privative en assainissement collectif
- Diagnostic sécurité piscine

**Energetique:**

- Réalisation d'audit énergétique sous réserve que l'assuré déclare que son activité ne peut en aucun cas être assimilable à une mission de maîtrise d'oeuvre et qu'il ne mette pas en relation les clients avec des professionnels du bâtiment. Dans le cas contraire, aucune garantie ne sera accordée au titre du contrat responsabilité civile Conditions de garantie.
- Attestation de conformité à la Réglementation Thermique
- Vérification de la VMC
- Vérification de chantier de demande de certificat d'économies d'énergie (CEE)
- Assistance à la maîtrise d'ouvrage en rénovation Energétique et Thermique

Eau:

- Actes de prélèvement légionnelle
- Portabilité de l'eau

Mesurage:

- Attestations de surface : Loi Carrez, surface habitable, surface utile, surface de plancher, surfaces hors œuvre brute, hors œuvre nette.
- Mesurages en extérieurs et intérieurs
- Mission de topographie et numérisation 3D
- Réalisation de dessin et maquettes 2D & 3D

Sécurité:

- Rédaction de Plan de Prévention des Risques, nécessaire lors de l'intervention d'une entreprise extérieure sur le site d'une entreprise utilisatrice
- Réalisation de documents uniques d'évaluation des Risques Professionnels
- Pose de détecteurs incendie
- Géodétection et géoréférencement des réseaux enterrés et identification au sol en marquage piquetage

Formation:

- Formation aux métiers du diagnostic
- Formation aux risques amiante, plomb
- Formation aux risques électrique
- Formation aux risques lié au travail en hauteur

Autres:

- Etat des lieux locatifs
- Etats des lieux dans le cadre des dispositifs Robien et Scellier
- Attestation de décence du logement (critères de surface et d'habitabilité)
- Audit de pré acquisition
- Dossier de mutation



Garanties au contrat 1^{ère} Ligne N° 3912280604

Montant des garanties : « Lorsqu'un même sinistre met en jeu simultanément différentes garanties, l'engagement maximum de l'assureur n'excède pas, pour l'ensemble des dommages, le plus élevé des montants prévus pour ces garanties » ainsi qu'il est précisé à l'article 6.3 des conditions générales.

Garanties au contrat 2^{ème} Ligne N° 3912431104

NATURE DES GARANTIES	LIMITES DES GARANTIES
Tous dommages corporels, matériels et immatériels consécutifs confondus (autres que ceux visés au paragraphe « Autres garanties » ci-après)	9.000.000 € par année d'assurance et par sinistre
Dont : Dommages corporels Dommages matériels et immatériels consécutifs confondus	9.000.000 € par année d'assurance et par sinistre 1.200.000 € par année d'assurance et par sinistre
Autres garanties :	
Atteinte accidentelle à l'environnement (tous dommages confondus)	750.000 € par année d'assurance
Responsabilité civile professionnelle (tous dommages confondus)	par expert 300.000 € par sinistre et 500.000 € par année d'assurance
Dommages aux biens confiés (selon extension aux conditions particulières)	150.000 € par sinistre
Reconstitution de documents/ médias confiés (selon extension aux conditions particulières)	30.000 € par sinistre

La garantie de l'Assureur s'exerce à concurrence des montants suivants : **pour la seule garantie Responsabilité Civile Professionnelle :**

Tous dommages confondus : 6 000 000 € par sinistre et par année d'assurance

Dont :

- Dommages résultant d'atteintes à l'environnement accidentelles sur les sites des clients de l'assuré : 1 500 000 € par sinistre et par année d'assurance

Il est précisé que ces montants interviennent :

- en excédent des montants de garantie du contrat de 1^{ère} ligne,
- après épuisement des montants de garantie fixés par année d'assurance dans le contrat de 1^{ère} ligne. En cas d'intervention du présent contrat au premier euro, il sera fait application des franchises du contrat de 1^{ère} ligne.



La présente attestation ne peut engager l'Assureur au-delà des limites et conditions du contrat auquel elle se réfère.

Sa validité cesse pour les risques situés à l'étranger dès lors que l'assurance de ces derniers doit être souscrite conformément à la Législation Locale auprès d'Assureurs agréés dans la nation considérée.

La présente attestation est valable du **01/01/2025 au 01/01/2026** sous réserve du règlement de la prime émise ou à émettre et des possibilités de suspension ou de résiliation en cours d'année d'assurance pour les cas prévus par le Code des Assurances ou le contrat.

Fait à **Paris** le **02/01/2025**

Pour la société :

A handwritten signature in black ink, consisting of a stylized 'J' followed by a horizontal line and a small flourish.



Certificat de compétences Diagnosticteur Immobilier

N° CPDI6181 Version 006

Je soussigné, Etienne LAMY, Directeur Opérationnel d'I.Cert, atteste que :

Monsieur LE GALL Hugo

Est certifié(e) selon le référentiel I.Cert en vigueur (CPE DI DR o6 (cycle de 7 ans)), dispositif de certification de personnes réalisant des diagnostics immobiliers pour les missions suivantes :

Amiante avec mention	Amiante Avec Mention (1) Date d'effet : 25/10/2021 - Date d'expiration : 24/10/2028
Amiante sans mention	Amiante Sans Mention (1) Date d'effet : 25/10/2021 - Date d'expiration : 24/10/2028
DPE individuel	Diagnostic de performance énergétique sans mention : DPE individuel (2) Date d'effet : 23/08/2022 - Date d'expiration : 22/08/2029
Electricité	Etat de l'installation intérieure électrique (1) Date d'effet : 21/12/2021 - Date d'expiration : 20/12/2028
Gaz	Etat de l'installation intérieure gaz (1) Date d'effet : 18/01/2022 - Date d'expiration : 17/01/2029
Termites	Etat relatif à la présence de termites dans le bâtiment - France métropolitaine (1) Date d'effet : 09/02/2023 - Date d'expiration : 08/02/2030

En foi de quoi ce certificat est délivré, pour valoir et servir ce que de droit.

Ce certificat n'implique qu'une présomption de certification. Sa validité peut être vérifiée à l'adresse <https://www.icert.fr/liste-des-certifies/>

Valide à partir du 01/09/2024.

Etienne Lamy

(1) Arrêté du 1er juillet 2024 définissant les critères de certification des diagnostiqueurs intervenant dans les domaines du diagnostic amiante, électricité, gaz, plomb et termites, de leurs organismes de formation et les exigences applicables aux organismes de certification

(2) Arrêté du 20 juillet 2023 définissant les critères de certification des diagnostiqueurs intervenant dans le domaine du diagnostic de performance énergétique, de leurs organismes de formation et les exigences applicables aux organismes de certification et modifiant l'arrêté du 24 décembre 2021 définissant les critères de certification des opérateurs de diagnostic technique et des organismes de formation et d'accréditation des organismes de certification